

ENERGIMÆRKNINGSRAPPORT

ENERGIMÆRKE OG FORSLAG TIL ENERGIFORBEDRINGER

Bagsværd Hovedgade 70 - 84, med hovedadresse:
Bagsværd Hovedgade 70
2880 Bagsværd

DINE BYGNINGER
HAR ENERGIMÆRKE

D

Du betaler hvert år **139.000 kr.**
mere, end du behøver i energjudgifter*

ENERGIKONSULENTENS BEDSTE ANBEFALINGER

- 1 Varmtvands stigstrengene isoleres.**
 Årlig besparelse: 16.900 kr.
 Investering: 70.000 kr.
- 2 Efterisolering af hulmur.**
 Årlig besparelse: 26.200 kr.
 Investering: 280.000 kr.
- 3 Etageadskillelse mod kælder isoleres.**
 Årlig besparelse: 15.100 kr.
 Investering: 250.000 kr.

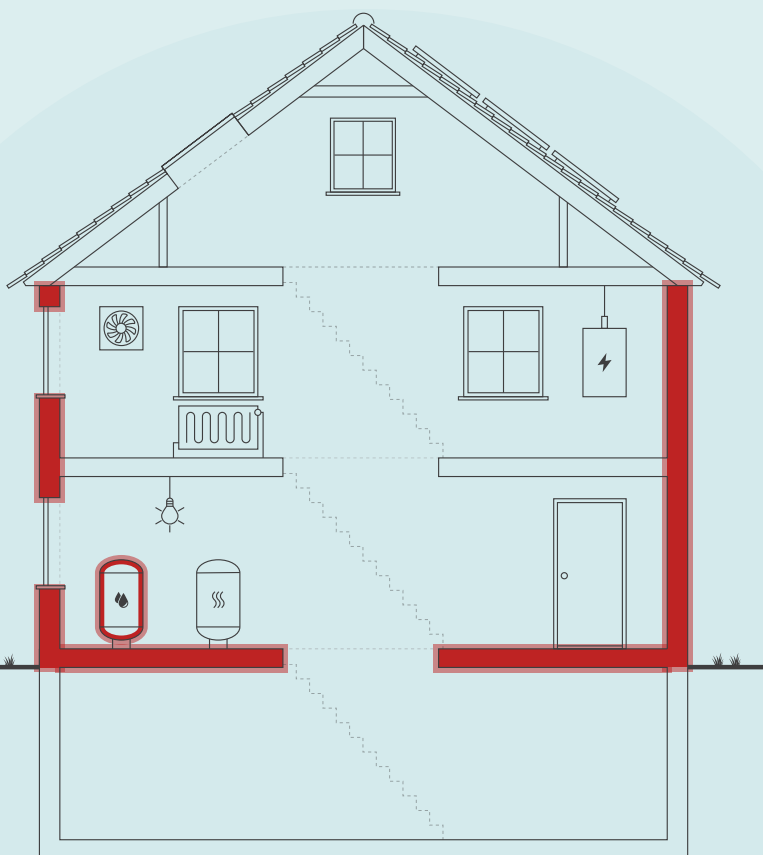

Skitsen illustrerer en generisk bygning, baseret på bygningens karaktertræk. Ikonforklaring kan ses under afsnittet IKONFORKLARING.

BYGNINGENS ENERGIFORBRUG*

	I DAG	EFTER RENTABLE TILTAG	DU SPARER ÅRLIGT
Fjernvarme	387.100 kr.	329.400 kr.	57.700 kr.
El til andet	364.500 kr.	283.200 kr.	81.300 kr.
Overskud fra solceller	0 kr.	0 kr.	0 kr.
Samlet energjudgift	751.600 kr.	612.600 kr.	139.000 kr.
Samlet CO ₂ -udledning	60,21 ton	45,24 ton	14,97 ton

* Tallene er baseret på en standardiseret brug af bygningen. Se siden: FORMÅLET MED ENERGIMÆRKNINGEN.

FORBEDRING AF ENERGIMÆRKET VED GENNEMFØRSEL AF ALLE RENTABLE FORSLAG:



Adresse

Bagsværd Hovedgade 70
2880 Bagsværd

Energimærkningsnummer

311604146

Gyldighedsperiode

31. maj 2022 - 31. maj 2032

Udarbejdet af

Topdahl Energirådgivere ApS
CVR-nr.: 37892696

På denne side får du hjælp til at igangsætte de energiforbedringer, som energikonsulenten har fremhævet. Du kan sammenligne tiltagene på tværs af økonomi, klima og praktiske forhold, ligesom der til hvert forslag er en trinvis guide til at komme i gang med energiforbedringerne.

På de følgende sider i rapporten finder du detaljeret information om energikonsulentens forbedringsforslag.

VARMTVANDS STIGSTRENGE ISOLERES.

- 1 Find en håndværker eller anden relevant fagperson som kan hjælpe dig med planlægning og udførelse af din energiforbedring.
- 2 På Spareenergi.dk kan du få inspiration til energiforbedringen om "Isolering af rør til varmt vand"
- 3 Læs mere om den konkrete energiforbedring på www.spareenergi.dk/isolering-af-roer-til-varmt-vand
- 4 Indhent et eller flere tilbud på energiforbedringen, udvælg den løsning, der passer dig bedst, og begynd din energiforbedring.



Besparelse
16.900 kr./årligt



CO₂-reduktion
1.596 kg./årligt



Investering
70.000 kr.



Renoveringstid
Mere end 2 uger

EFTERISOLERING AF HULMUR.

- 1 Find en håndværker eller anden relevant fagperson som kan hjælpe dig med planlægning og udførelse af din energiforbedring.
- 2 På Spareenergi.dk kan du få inspiration til energiforbedringen om "Hulmursisolering"
- 3 Læs mere om den konkrete energiforbedring på www.spareenergi.dk/hulmursisolering
- 4 Indhent et eller flere tilbud på energiforbedringen, udvælg den løsning, der passer dig bedst, og begynd din energiforbedring.



Besparelse
26.200 kr./årligt



CO₂-reduktion
2.466 kg./årligt



Investering
280.000 kr.



Renoveringstid
Fra 2 dage til 1 uge

ETAGEADSKILLELSE MOD KÆLDER ISOLERES.

- 1 Find en håndværker eller anden relevant fagperson som kan hjælpe dig med planlægning og udførelse af din energiforbedring.
- 2 På Spareenergi.dk kan du få inspiration til energiforbedringen om "Isolering af gulv over uopvarmet kælder"
- 3 Læs mere om den konkrete energiforbedring på www.spareenergi.dk/isolering-af-gulv-over-uopvarmet-kaelder
- 4 Indhent et eller flere tilbud på energiforbedringen, udvælg den løsning, der passer dig bedst, og begynd din energiforbedring.



Besparelse
15.100 kr./årligt



CO₂-reduktion
1.415 kg./årligt



Investering
250.000 kr.



Renoveringstid
Fra 1 uge til 2 uger

ENERGIPRISER

Svingende energipriser har ikke betydning for bygningens energimærke, men har indflydelse på energiøkonomien anført på forsiden. Nogle energimærker er udarbejdet i perioder, hvor energipriserne har været betydeligt højere end andre. Ved høje energipriser kan værdien af besparelsesforslag blive større, hvilket betyder, at det kan give økonomisk mening at gennemføre flere forslag.

HJÆLP TIL GENNEMFØRELSE AF ENERGIBESPARELSER OG RÅD OM FINANSIERING

Energikonsulenten kan fortælle dig, hvilke forudsætninger der ligger til grund for de enkelte forbedringsforslag. På spareenergi.dk kan du læse mere om energirenoveringer og finde inspiration og hjælp til at igangsætte en energirenovering. Find f.eks. Bygningsguiden, hvor vi har samlet viden om de mest almindelige hustyper i Danmark – så du kan få overblik over, hvordan man opnår en bedre bolig, der både er energieffektiv, har et godt indeklima og er tidssvarende.

Kontakt din bank: Flere banker tilbyder klima- og energieffektiviseringslån med lav rente. Ring til din bank og hør hvad de kan tilbyde.

Adresse

Bagsværd Hovedgade 70
2880 Bagsværd

Energimærkningsnummer

311604146

Gyldighedsperiode

31. maj 2022 - 31. maj 2032

Udarbejdet af

Topdahl Energirådgivere ApS
CVR-nr.: 37892696

På denne side kan du sammenligne økonomi og klimaeffekt for alle rapportens forbedringsforslag.

SIDE 3 - BILAG

RENTABLE RENOVERINGSFORSLAG			
RENOVERINGSFORSLAG	ÅRLIG BESPARELSE*	INVESTERING	REDUKTION I ÅRLIGT UDLEDT CO ₂
HULE YDERVÆGGE Efterisolering af hulmur.	26.200 kr.	280.000 kr.	2.466 kg CO ₂
ETAGEADSKILLELSE Etageadskillelse mod kælder isoleres.	15.100 kr.	250.000 kr.	1.415 kg CO ₂
VARMTVANDSRØR Varmtvands stigstreng isoleres.	16.900 kr.	70.000 kr.	1.596 kg CO ₂
SOLCELLER Montering af solceller på tagflader.	81.300 kr.	1.100.000 kr.	9.525 kg CO ₂
ANDRE FORSLAG DER KAN VÆRE RENTABLE, HVIS DE UDFØRES SAMMEN MED ANDRE RENOVERINGER			
KÆLDER YDERVÆGGE Udvendig efterisolering af kælderydervægge mod jord med 200 mm	2.000 kr.		182 kg CO ₂

* Tallene er baseret på en standardiseret brug af bygningen. Se siden: FORMÅLET MED ENERGIMÆRKNINGEN.

Adresse

Bagsværd Hovedgade 70
2880 Bagsværd

Energimærkningsnummer

311604146

Gyldighedsperiode

31. maj 2022 - 31. maj 2032

Udarbejdet af

Topdahl Energirådgivere ApS
CVR-nr.: 37892696

FORMÅLET MED ENERGIMÆRKNINGEN

Energimærkning af bygninger har to formål: Mærkningen synliggør bygningens beregnede energibehov og er derfor en form for varedeklaration, når en bygning sælges eller udlejes. På baggrund af det beregnede energibehov tildeles boligen en karakter på energimærkningskalaen fra A2020 til G.

Rapporten giver et overblik over de energimæssige forbedringer af bygningerne, som er rentable at gennemføre eller kan være rentable, hvis de udføres sammen med andre renoveringer. Rapporten beskriver hvad forbedringerne går ud på, hvad de koster at gennemføre, hvor meget energi og CO2 man sparer, og hvor stor besparelse der kan opnås på el- og varmeregninger ud fra det beregnede energibehov.

DERFOR SKAL DU GENNEMFØRE ENERGIFORBEDRINGER:



BEDRE INDEKLIMA

Energiforbedringer kan have en positiv betydning for indeklimaet.



VARMERE OVERFLADER

Bygningen bliver bedre til at holde på varmen, så det er muligt at udnytte flere områder i bygningen, der før var for kolde.



ØGET KOMFORT

Det bliver nemmere at opretholde den rette temperatur i bygning, så den bliver rarere at være i.



MINDRE TRÆK

Bygningen bliver tættere, så det ikke længere trækker fra de steder, hvor brugerne før var generet af kulde og træk.

Det beregnede energibehov er en ret præcis indikator for bygningens energimæssige kvalitet – i modsætning til det faktiske forbrug, som naturligvis er stærkt afhængigt både af vejret og af de vaner, som bygningens brugere har. Nogle sparer på varmen, mens andre fyrer for åbne vinduer eller bruger store mængder varmt vand.

For at kunne sammenligne bygningers energimæssige kvalitet, beregnes bygningens beregnede energibehov ud fra en række standardantagelser for vejrlig, familiestørrelse, indendørstemperatur, adfærd m.v. Nedenfor ses de mest centrale antagelser for det beregnede energibehov.

FIRE ÅRSAGER TIL AT BYGNINGENS FAKTISKE VARMEREGNING KAN AFVIGE FRA DET BEREGNEDNE ENERGIBEHOV I RAPPORTEN:



BRUG AF BYGNINGEN

Der antages en gennemsnitlig anvendelse af bygningen ift. brugere, drift og apparater. Det faktiske varmeforbrug kan afvige, hvis bygningen har et andet brugsmønster.



INDENDØRSTEMPERATUR

Der antages en konstant opvarmning af bygningen til 20°C. Den faktiske varmeregning kan afvige hvis brugerne ønsker en højere eller lavere temperatur.



VARMTVANDSFORBRUG

Der antages et gennemsnitligt forbrug af varmt vand relativt til bygningens størrelse. Den faktiske varmeregning kan afvige, hvis brugerne bruger mere eller mindre varmt vand.



VEJRFORHOLD

Der antages gennemsnitlige vejrforhold. Den faktiske varmeregning kan afvige, hvis vinteren er særlig varm eller kold.

Adresse

Bagsværd Hovedgade 70
2880 Bagsværd

Energimærkningsnummer

311604146

Gyldighedsperiode

31. maj 2022 - 31. maj 2032

Udarbejdet af

Topdahl Energirådgivere ApS
CVR-nr.: 37892696



BYGNINGSBESKRIVELSE / Bygning 1

ADRESSE Bagsværd Hovedgade 70, 2880 Bagsværd		BBR NR. 159-179761-1	BFE NR. 2087104
BYGNINGENS ANVENDELSE I FØLGE BBR Etagebolig-bygning, flerfamiliehus eller to-familiehus (140)			OPFØRELSESÅR 1947
ÅR FOR VÆSENTLIG RENOVERING Ikke angivet	VARMEFORSYNING Fjernvarme	SUPPLERENDE VARME Ingen	BOLIGAREAL I BBR 828 m ²
OPVARMET BYGNINGSAREAL 892 m ²	HERAF TAGETAGE OPVARMET 103 m ²	HERAF KÆLDERETAGE OPVARMET 54 m ²	ERHVERVSAREAL I BBR 0 m ²
D	C	C	
ENERGIMÆRKE	ENERGIMÆRKE EFTER RENTABLE BESPARELSFORSLAG	ENERGIMÆRKE EFTER ALLE BESPARELSFORSLAG	

BYGNINGENS BEREGNEDE ENERGIBEHOV

Opvarmning

FORSYNINGSFORM	VARMEBEHOV I kWh	OMREGNET TIL ENERGIENHED FOR FORSYNINGSFORM
Fjernvarme	151.440	151,44 MWh fjernvarme

Andre energibehov

EL TIL ANDET*	kWh
El til bygningsdrift	442
El til forbrug	29.036

*El til bygningsdrift er det elforbrug, der i beregningen går til installationer, f.eks. varmfordelingspumper, ventilation mv. El til forbrug dækker over et standardiseret, gennemsnitligt elforbrug til f.eks. hvidevarer, tv mv. El til forbrug påvirker ikke energimærkekarakteren, men den varme der afgives fra elforbrugende udstyr reducerer bygningens beregnede varmebehov.

Adresse
Bagsværd Hovedgade 70
2880 Bagsværd

Energimærkningsnummer 311604146
Gyldighedsperiode 31. maj 2022 - 31. maj 2032

Udarbejdet af
Topdahl Energirådgivere ApS
CVR-nr.: 37892696

BYGNINGSBESKRIVELSE / Bygning 3

ADRESSE Bagsværd Hovedgade 84, 2880 Bagsværd		BBR NR. 159-179761-3	BFE NR. 2087104	
BYGNINGENS ANVENDELSE I FØLGE BBR Etagebolig-bygning, flerfamiliehus eller to-familiehus (140)			OPFØRELSESÅR 1947	
ÅR FOR VÆSENTLIG RENOVERING Ikke angivet	VARMEFORSYNING Fjernvarme	SUPPLERENDE VARME Ingen	BOLIGAREAL I BBR 828 m ²	ERHVERVSAREAL I BBR 0 m ²
OPVARMET BYGNINGSAREAL 892 m ²	HERAF TAGETAGE OPVARMET 103 m ²	HERAF KÆLDERETAGE OPVARMET 54 m ²	UOPVARMET KÆLDERETAGE 191 m ²	
D ENERGIMÆRKE	C ENERGIMÆRKE EFTER RENTABLE BESPARELSFORSLAG		C ENERGIMÆRKE EFTER ALLE BESPARELSFORSLAG	

BYGNINGENS BEREGNEDE ENERGIBEHOV

Opvarmning

FORSYNINGSFORM	VARMEBEHOV I kWh	OMREGNET TIL ENERGIENHED FOR FORSYNINGSFORM
Fjernvarme	133.550	133,55 MWh fjernvarme

Andre energibehov

EL TIL ANDET*	kWh
El til bygningsdrift	425
El til forbrug	29.036

*El til bygningsdrift er det elforbrug, der i beregningen går til installationer, f.eks. varmfordelingspumper, ventilation mv. El til forbrug dækker over et standardiseret, gennemsnitligt elforbrug til f.eks. hvidevarer, tv mv. El til forbrug påvirker ikke energimærkekarakteren, men den varme der afgives fra elforbrugende udstyr reducerer bygningens beregnede varmebehov.

BYGNINGSBESKRIVELSE / Bygning 2

ADRESSE Bagsværd Hovedgade 74, 2880 Bagsværd		BBR NR. 159-179761-2	BFE NR. 2087104	
BYGNINGENS ANVENDELSE I FØLGE BBR Etagebolig-bygning, flerfamiliehus eller to-familiehus (140)			OPFØRELSESÅR 1947	
ÅR FOR VÆSENTLIG RENOVERING Ikke angivet	VARMEFORSYNING Fjernvarme	SUPPLERENDE VARME Ingen	BOLIGAREAL I BBR 1866 m ²	ERHVERVSAREAL I BBR 0 m ²
OPVARMET BYGNINGSAREAL 1917 m ²	HERAF TAGETAGE OPVARMET 290 m ²	HERAF KÆLDERETAGE OPVARMET 55 m ²	UOPVARMET KÆLDERETAGE 469 m ²	
D ENERGIMÆRKE	C ENERGIMÆRKE EFTER RENTABLE BESPARELSFORSLAG		C ENERGIMÆRKE EFTER ALLE BESPARELSFORSLAG	

BYGNINGENS BEREGNEDE ENERGIBEHOV

Opvarmning

FORSYNINGSFORM	VARMEBEHOV I kWh	OMREGNET TIL ENERGIENHED FOR FORSYNINGSFORM
Fjernvarme	273.100	273,10 MWh fjernvarme

Andre energibehov

EL TIL ANDET*	kWh
El til bygningsdrift	772
El til forbrug	61.784

*El til bygningsdrift er det elforbrug, der i beregningen går til installationer, f.eks. varmfordelingspumper, ventilation mv. El til forbrug dækker over et standardiseret, gennemsnitligt elforbrug til f.eks. hvidevarer, tv mv. El til forbrug påvirker ikke energimærkekarakteren, men den varme der afgives fra elforbrugende udstyr reducerer bygningens beregnede varmebehov.

Adresse

Bagsværd Hovedgade 70
2880 Bagsværd

Energimærkningsnummer

311604146

Gyldighedsperiode

31. maj 2022 - 31. maj 2032

Udarbejdet af

Topdahl Energirådgivere ApS
CVR-nr.: 37892696

ANVENDTE ENERGIPRISER INKL. AFGIFTER VED BEREGNING AF BESPARELSER

Anvendte energipriser ved beregning af energibesparelserne i denne rapport:

Fjernvarme

688 kr. pr. MWh

Fast afgift: 3.000 kr. pr. år

Elektricitet til andet end opvarmning

3,00 kr. pr. kWh

Fjernvarmeprisen er i denne rapport fastsat ud fra de tariffer, der var gældende ved energimærkningsrapportens officielle indberetningsdato.

OPLYST FORBRUG INKL. MOMS OG AFGIFTER

Denne rapport indeholder ikke oplysninger om det faktiske forbrug, da det ikke er blevet gjort tilgængeligt for energikonsulenten ved udførelsen af energimærket.

FORBEHOLD FOR PRISER PÅ INVESTERING I ENERGIBESPARELSE

Energimærkets besparelsesforslag er baseret på energikonsulentens erfaring og vurdering. Før energibesparelsesforslagene iværksættes, bør der altid indhentes tilbud fra flere leverandører, da de angivne priser alene skal betragtes som vejledende. Desuden bør det undersøges om energiforbedringen kræver myndighedsgodkendelse.

Årligt abonnement for salg af el bør undersøges nærmere, da dette variere meget på det frie el marked.

For en konkret vurdering af ejendommens isoleringsmæssige tilstand, skal der udføres destruktive indgreb i klimaskærmen.

DESTRUKTIVE UNDERSØGELSER

Der er i forbindelse med bygningsbesigtigelsen ikke givet tilladelse til at foretage destruktive undersøgelser. Oplysning om isolering beror derfor på energikonsulentens skøn, tegningsmateriale og byggeskik.

FIRMA

Firmanummer: 600535

CVR-nummer: 37892696

Topdahl Energirådgivere ApS
Vesterlundvej 6, 2 sal
2730 Herlev

rti@topdahl.dk
tlf. 33313313

Ved energikonsulent
Robert Tietje-Knudsen

RAPPORTENS GYLDIGHED

Gyldig fra 31. maj 2022 til den 31. maj 2032

KLAGEMULIGHEDER

Tror du, der er fejl i rapporten, eller ønsker du at klage over energimærkningen, skal du rette henvendelse til det certificerede energimærkningsfirma, der har udarbejdet mærkningen.

Ejeren af bygningen eller enheden kan klage. Klagen skal være modtaget hos det certificerede energimærkningsfirma, senest:

- 1 år efter energimærkningsrapportens dato, eller
- 1 år efter bygningens overtagelsesdag, som er aftalt mellem sælger og køber, hvis bygningen efter indberetningen af energimærkningsrapporten har fået ny ejer - dog senest 6 år efter energimærkningsrapportens datering.

Reglerne om klageadgang står i gældende bekendtgørelse om energimærkning af bygninger. Klik ind på linket og læs mere om, hvordan du indgiver en klage.

www.ens.dk/ansvarsomraader/energimaerkning-af-bygninger/klagevejledning

Det certificerede energimærkningsfirma behandler klagen og bør meddele sin skriftlige afgørelse af klagen inden for 4 uger.

BEHANDLING AF OPLYSNINGER

Energistyrelsen er ansvarlig for behandlingen af oplysninger om bygningen, herunder offentliggørelse af energimærkningsrapporten. Du kan læse mere om reglerne, samt hvordan vi behandler oplysninger på vores hjemmeside.

www.ens.dk/ansvarsomraader/energimaerkning-af-bygninger/lovgivning-om-energimaerkning

Adresse

Bagsværd Hovedgade 70
2880 Bagsværd

Energimærkningsnummer

311604146

Gyldighedsperiode

31. maj 2022 - 31. maj 2032

Udarbejdet af

Topdahl Energirådgivere ApS
CVR-nr.: 37892696

Energimærket omfatter 3 beboelsesbygninger i 3 plan, med delvist udnyttet tagetage og kælder.
I alt 53 lejligheder, beliggende på Bagsværd Hovedgade 70 - 84, 2880 Bagsværd.

På tidspunktet for energimærkets udførelse var "Håndbog for energikonsulenter, version 2021" gældende.
Dette energimærke er udarbejdet ud fra nævnte håndbogs standardforudsætninger.

Energimærket er udarbejdet på grundlag af tegninger fra kommunens byggesagsarkiv og ud fra besigtigelse, opmålinger på stedet og samtale med driftspersonalet.

De anførte besparelsesforslag er ligeledes beregnet ud fra håndbogens standardforudsætninger. Der er ikke taget højde for eventuelle tilskud i de skønnede investeringer.

Der er efter aftale med bygningens ejer ikke foretaget destruktive undersøgelser af klimaskærmen i forbindelse med bygningsgennemgangen.

I forbindelse med forslag til isolering af rørinstallationer er det en generel forudsætning for forslaget gennemførelse, at rørene har minimum 10 års resterende levetid og er tilgængelige, alternativt øges isoleringen i forbindelse med fremtidig rørdskiftning.

KOMMENTARER TIL BYGNINGSBESKRIVELSEN

Det registrerede opvarmede etageareal er lidt større end det i BBR-ejermeddelelsen registrerede boligareal pr. 24.5.2022

BBR areal: 3.522 M²

Opmålt areal: 3.538 M² Boliger og 163 M² opvarmede rum i kældrene.

Adresse

Bagsværd Hovedgade 70
2880 Bagsværd

Energimærkningsnummer

311604146

Gyldighedsperiode

31. maj 2022 - 31. maj 2032

Udarbejdet af

Topdahl Energirådgivere ApS
CVR-nr.: 37892696

På de følgende sider kan du se en detaljeret beskrivelse af energitilstanden af dine bygninger, energikonsulentens forslag til energiforbedringer og tilhørende energiløsninger.

Nogle forbedringsforslag er rentable. Det betyder, at du sparer mere på dit energiforbrug inden for energiforbedringens levetid, end energiforbedringen koster at gennemføre.

De rentable forslag fremgår med en investeringspris.

Nogle forbedringsforslag kan med fordel overvejes ved renoveringer, eller hvis der er bygningsdele, der alligevel skal udskiftes. Investeringsprisen til forbedringsforslag ved renovering, er ikke angivet da investeringen vil afhænge af den konkrete renovering, som skal ske i forbindelse med besparelsesforslaget.

TAG OG LOFT

LOFTRUM

STATUS

Etageadskillelse mod uopvarmede tørrelofter er isoleret med ca. 70 mm indblæst granulat i bjælkelaget.

Konstruktions- og isoleringsforhold er skønnet ud fra renoveringstidspunktet.

UDNYTTET TAGRUM

STATUS

Hanebåndsloft og skråvægge er isoleret med ca. 125 mm.

Isoleringsforholdet i konstruktionen er målt i forbindelse med besigtigelsen.

YDERVÆGGE

HULE YDERVÆGGE

STATUS

Ydervægge på 2. sal samt vinduesbrystninger, er ifølge tegningsmaterialet, udført som 300 - 350 mm uisolert hulmur i teglsten.

Der er ingen synlige tegn på, at hulrum er blevet efterisolert ved indblæsning af granulat.

Efterisolering af hulrum var tilsyneladende ikke en del af ejendomsrenoveringen i 2010. Hulrum skønnes således, at være uisolerede.

RENOVERINGSFORSLAG

Uisolert hulmur i 2. sal og brystninger på alle etager, efterisoleres ved indblæsning af granulat.

Muligheder for efterisolering anbefales undersøgt nærmere forud for igangsætning af dette forslag, ved indhentning af tilbud fra et certificeret indblæsningsfirma.

ÅRLIG BESPARELSE

26.200 kr.

INVESTERING

280.000 kr.

Adresse

Bagsværd Hovedgade 70
2880 Bagsværd

Energimærkningsnummer

311604146

Gyldighedsperiode

31. maj 2022 - 31. maj 2032

Udarbejdet af

Topdahl Energirådgivere ApS
CVR-nr.: 37892696

MASSIVE YDERVÆGGE

STATUS

Ydervægge i stueetage og på 1. sal består, ifølge tegningsmaterialet, af uisoleret massiv teglvæg.
Ydervægsdimensioner er 360 og 480 mm.
Konstruktions- og isoleringsforhold er konstateret ud fra tegningsmateriale.

MASSIVE VÆGGE MOD UOPVARMEDE RUM

STATUS

Vægge imellem opvarmede og uopvarmet kælderrum består af 160 -240 mm massiv og uisoleret teglvæg.
Konstruktions- og isoleringsforhold er konstateret ud fra tegningsmateriale.

LETTE YDERVÆGGE

STATUS

Kviste-flunker og spejl, er isoleret med ca. 200 mm.
Konstruktions- og isoleringsforhold er konstateret ud fra tegningsmateriale.
Ydervægge mod altaner er udført som let konstruktion med beklædning ud- og indvendig.
Hulrum mellem beklædninger er isoleret med 75 mm mineraluld og 28 mm polystyrenplade.
Konstruktions- og isoleringsforhold er konstateret ud fra tegningsmateriale.

LETTE VÆGGE MOD UOPVARMEDE RUM

STATUS

Skillevægge imellem opvarmet og uopvarmet loftsrum skønnes, at være isoleret med ca. 75 mm stenuldbatts mod tørrelofterne.

KÆLDER YDERVÆGGE

STATUS

Kælderydervægge mod jord består af 30 cm massiv betonvæg.
Konstruktions- og isoleringsforhold er konstateret ud fra tegningsmateriale.

RENOVERINGSFORSLAG

ÅRLIG BESPARELSE

INVESTERING

2.000 kr.

<p>Udvendig efterisolering med 200 mm isoleringsplader på kælderydervægge.</p> <p>Der skal anvendes et godkendt efterisoleringsprodukt til kælderydervægge. Arbejdet bør udføres i sammenhæng med isolering af samtlige kælderydervægsarealer, placeret både under og over terræn.</p> <p>De samlede isoleringsarbejder skal derfor udføres til så stor dybde som muligt, dog ikke dybere end kældervægsfundamentet. Normalt mindst svarende til samme niveau som underside af indvendigt kældergulv for at bryde kuldebroen. Efter opsætning af den udvendige isolering, udføres der en regntæt inddækning øverst på efterisoleringen. Den skal udformes, så vand der løber ned ad facaden, bliver bortledt fra væggene effektivt. Hvis der ikke forefindes et omfangsdræn, bør dette etableres i forbindelse med efterisoleringsarbejdet.</p>		
---	--	--

VINDUER, ØVENLYS OG DØRE

FACADEVINDUER

STATUS

Vinduer og yderdøre er monteret med to-lags energiglas.

Vinduerne i opvarmede kælderrum er dog oprindelige monteret med et-lags glas og i et enkelt rum med et-lags glas og et-lags forsatsglas.

ØVENLYS

STATUS

Øvenlysvinduer er monteret med tolags energiglas.

GULVE

ETAGEADSKILLELSE

STATUS

Etageadskillelse mod uopvarmet kælder er generelt udført som uisoleret lukket bjælkelag.

Enkelte steder i varmecentral og cykelkælder mv. er isoleret med 100 mm mineraluld monteret på underside af kælderloftet.

Konstruktions- og isoleringsforhold er konstateret ud fra tegningsmateriale.

RENOVERINGSFORSLAG

ÅRLIG BESPARELSE

15.100 kr.

INVESTERING

250.000 kr.

Adresse

Bagsværd Hovedgade 70
2880 Bagsværd

Energimærkningsnummer

311604146

Gyldighedsperiode

31. maj 2022 - 31. maj 2032

Udarbejdet af

Topdahl Energirådgivere ApS
CVR-nr.: 37892696

<p>Etageadskillelse mod uopvarmet kælder isoleres ved indblæsning af ca. 140 mm granulater i bjælkelag.</p> <p>(der indblæses på begge sider af ler-indskuddet i etageadskillelsen - ca. 70 mm på hver side).</p> <p>Eksisterende isoleringsniveau og mulighederne for efterisolering ved indblæsning anbefales nærmere undersøgt af et certificeret indblæsningsfirma.</p>		
---	--	--

KÆLDERGULV

STATUS

Kældergulv i opvarmede kælderrum er udført af beton direkte mod jord. Gulvet er uisolaret.

Konstruktions- og isoleringsforhold er konstateret ud fra tegningsmateriale.

VENTILATION

VENTILATION

STATUS

Der er naturlig ventilation i hele bygningen. Bygningen er normal tæt, da konstruktionssamlinger og fuger ved vindues- og døråbninger, samt tætningslister i vinduer og udvendige døre fremstår i god stand.

VARMEANLÆG

FJERNVARME

STATUS

Bygningen opvarmes med fjernvarme. Varmecentralen er placeret i kælderen under bygning 2. Anlægget er udført med ny isoleret varmeveksler og indirekte centralvarmevand i fordelingsnettet.

VARMEPUMPER

STATUS

Der er ikke stillet forslag til varmepumpe, da dette, med bygningens eksisterende fjernvarmeanlæg og den dertilhørende energipris, ikke vil kunne medføre et fornuftigt og rentabelt forslag.

Adresse

Bagsværd Hovedgade 70
2880 Bagsværd

Energimærkningsnummer

311604146

Gyldighedsperiode

31. maj 2022 - 31. maj 2032

Udarbejdet af

Topdahl Energirådgivere ApS
CVR-nr.: 37892696

SOLVARME

STATUS

Der er ikke stillet forslag til solvarmeanlæg, da dette, med bygningens eksisterende fjernvarmeanlæg og den dertilhørende energipris, ikke vil kunne medføre et fornuftigt og rentabelt forslag.

VARMEFORDELING

VARMEFORDELING

STATUS

Den primære opvarmning af ejendommen sker via radiatorer i opvarmede rum.

Varmefordelingsrør er udført som et øvre fordelt et-strengs anlæg.

VARMERØR

STATUS

Varmefordelingsrør i kældre er isoleret med 30-50 mm. Rør på lofterne er isoleret med 40-60 mm.

Varmefordelingsrør i jorden i mellem bygningerne, skønnes at være isoleret med 40-60 mm mineraluld og kappe.

VARMEFORDELINGSPUMPER

STATUS

På varmfedelingsanlægget er monteret en automatisk modulerende pumpe af typen Wilo, Stratos 40/1-12.

AUTOMATIK

STATUS

Der er monteret termostatiske reguleringsventiler på alle radiatorer.

Til regulering af varmeanlæg er monteret CTS -styring med udetemperaturføler.

VARMT BRUGSVAND

VARMT BRUGSVAND

STATUS

I beregningen er der indregnet et standard varmtvandsforbrug på 250 liter pr. m² opvarmet etageareal pr. år.

VARMTVANDSRØR

STATUS

Tilslutningsrør til varmtvandsbeholder er isoleret med 30 - 40 mm.

Varmtvandsrør i kældre er isoleret med 30 - 50 mm. Stigstrenge i lejlighederne er uisolerede.

Varmtvandsrør i jorden imellem bygningerne skønnes at være isoleret med 40-60 mm og placeret i rørgrav.

RENOVERINGSFORSLAG

Varmtvands stigstrenge i lejlighederne isoleres med 30 mm rørskåle i det omfang, at de er tilgængelige.

ÅRLIG BESPARELSE

16.900 kr.

INVESTERING

70.000 kr.

VARMTVANDSPUMPER

STATUS

Til varmtvandscirkulation er monteret en cirkulationspumpe af typen Wilo, Stratos eco-z, 25/1-5. pumpen har en maksimal effekt på 85 Watt.

VARMTVANDSBEHOLDER

STATUS

Varmt brugsvand produceres i 1500 l varmtvandsbeholder, isoleret med 100 mm isolering, placeret i varmecentral i bygning 2.

EL

BELYSNING

STATUS

Belysningen i trappeopgange, lofter og kældre er monteret med LED-lyskilder.

Belysning på hovedtrapper styres via akustiske sensorer, mens der i kældre og på loft er monteret PIR-sensorer.

SOLCELLER

STATUS

Der er ingen solceller.

Adresse

Bagsværd Hovedgade 70
2880 Bagsværd

Energimærkningsnummer

311604146

Gyldighedsperiode

31. maj 2022 - 31. maj 2032

Udarbejdet af

Topdahl Energirådgivere ApS
CVR-nr.: 37892696

RENOVERINGSFORSLAG	ÅRLIG BESPARELSE	INVESTERING
<p>Montering af solceller på tagflade mod sydvest.</p> <p>Det anbefales, at der monteres monokrystallinske solceller med et panelareal på ca. 120 m².</p> <p>Overvejes etablering af solcelleanlæg, anbefales yderligere analyser for korrekt beslutningsgrundlag omkring anlægsudformning.</p> <p>Der skal foretages lastberegninger, som viser at taget kan bære solcelleanlæg og det skal sikres at lokalplanen godkender solcelleanlæg.</p> <p>Montering af solceller på tagflade mod sydvest.</p> <p>Det anbefales, at der monteres monokrystallinske solceller af god kvalitet med et panelareal på ca. 240 m².</p> <p>Overvejes etablering af solcelleanlæg, anbefales yderligere analyser for korrekt beslutningsgrundlag omkring anlægsudformning.</p> <p>Der skal foretages lastberegninger, som viser at taget kan bære solcelleanlæg og det skal sikres at lokalplanen godkender solcelleanlæg.</p>	81.300 kr.	1.100.000 kr.

Adresse

Bagsværd Hovedgade 70
2880 Bagsværd

Energimærkningsnummer

311604146

Gyldighedsperiode

31. maj 2022 - 31. maj 2032

Udarbejdet af

Topdahl Energirådgivere ApS
CVR-nr.: 37892696

En bygning består af mange dele, der har betydning for bygningens energibehov. Figuren herunder giver en forklaring af de væsentligste dele på tværs af konstruktioner og installationer.

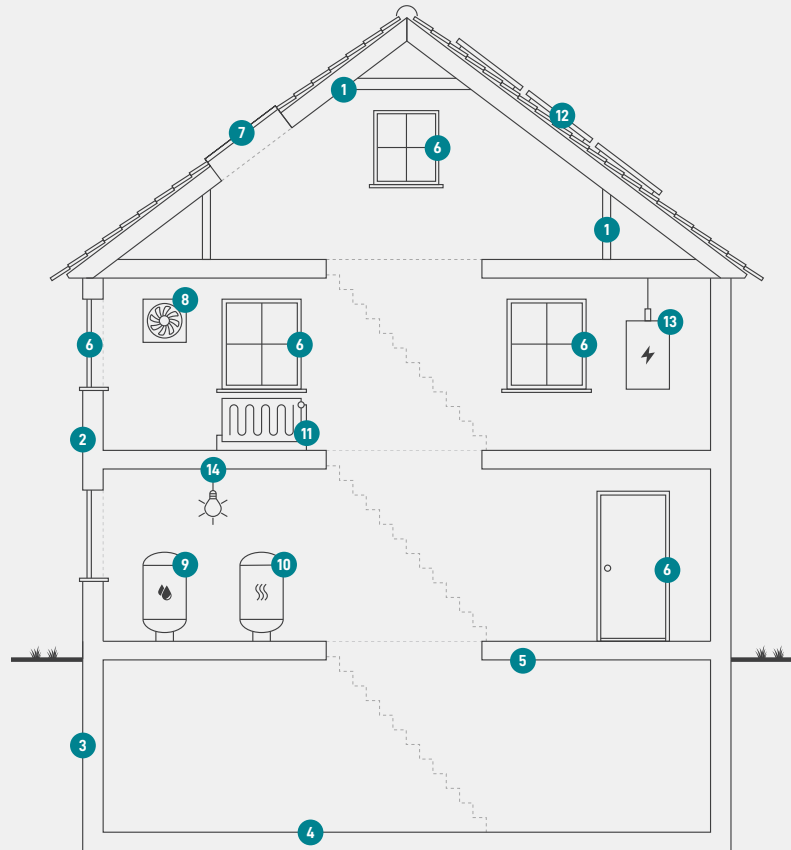

1

Tag og loft

Bygningens øverste del af klimaskærmen, f.eks. et loftrum, et fladt tag eller et udnyttet tagrum.

2

Ydervægge

Bygningens vægge ud mod det fri eller mod uopvarmede områder. Væggen kan være hule, massive eller lette ydervægge.

3

Kælderydervægge

Bygningens kælderydervægge, som vender mod jorden.

4

Kældergulv

Bygningens nederste del af klimaskærmen i bygninger med opvarmet kælder.

5

Etageadskillelse og gulv

Bygningens nederste del af klimaskærmen, f.eks. terrændæk, gulv mod krybekælder eller etageadskillelse mod opvarmet kælder.

6

Vinduer/døre

Bygningens facadevinduer og yderdøre.

7

Ovenlys

Bygningens ovenlysvinduer.

8

Ventilation

Bygningens ventilationsanlæg og ventilationskanaler.

9

Varmt brugsvand

Bygningens komponenter til varmt brugsvand, bl.a. varmtvandsrør og varmtvandsbeholder.

10

Varmeanlæg

Bygningens varmeanlæg, f.eks. kedler, fjernvarme, ovne og varmepumper.

11

Varmefordeling

Bygningens varmfordelingsanlæg, bl.a. varmeanlægget, varmerør og automatik.

12

Solenergi

Bygningens solenergi, f.eks. solvarme og solceller.

13

El og teknik

Bygningens driftsrelaterede el og teknik, f.eks. varmfordelingspumper, varmtvandspumper og vindmøller.

14

Belysning

Bygningens belysning. Kun relevant ved energimærkning af store bygninger, som f.eks. etagebyggeri og erhverv.

Adresse

Bagsværd Hovedgade 70
2880 Bagsværd

Energimærkningsnummer

311604146

Gyldighedsperiode

31. maj 2022 - 31. maj 2032

Udarbejdet af

Topdahl Energirådgivere ApS
CVR-nr.: 37892696

ENERGIMÆRKE

FOR BYGNINGEN

**Bagsværd Hovedgade 70 - 84, med hovedadresse:
Bygning 1
Bagsværd Hovedgade 70
2880 Bagsværd**

Større bygninger over 600 m², der ofte besøges af offentligheden, er pålagt til enhver tid, at synliggøre energimærkningscertifikatet for brugerne af bygningen.

Energimærkningen er baseret på beregnet forbrug



Energistyrelsen

Gyldig fra den 31. maj 2022 til den 31. maj 2032
Energimærkningsnummer: 311604146

ENERGIMÆRKE

FOR BYGNINGEN

**Bagsværd Hovedgade 70 - 84, med hovedadresse:
Bygning 3
Bagsværd Hovedgade 84
2880 Bagsværd**

Større bygninger over 600 m², der ofte besøges af offentligheden, er pålagt til enhver tid, at synliggøre energimærkningscertifikatet for brugerne af bygningen.

Energimærkningen er baseret på beregnet forbrug



Energistyrelsen

Gyldig fra den 31. maj 2022 til den 31. maj 2032
Energimærkningsnummer: 311604146

ENERGIMÆRKE

FOR BYGNINGEN

**Bagsværd Hovedgade 70 - 84, med hovedadresse:
Bygning 2
Bagsværd Hovedgade 74
2880 Bagsværd**

Større bygninger over 600 m², der ofte besøges af offentligheden, er pålagt til enhver tid, at synliggøre energimærkningscertifikatet for brugerne af bygningen.

Energimærkningen er baseret på beregnet forbrug



Energistyrelsen

Gyldig fra den 31. maj 2022 til den 31. maj 2032
Energimærkningsnummer: 311604146